



Observatoire  
du développement  
de l'Outaouais

# L'Outaouais en mode rattrapage

**Suivi des progrès pour combler le retard historique de la région en santé, éducation et culture**

Mise à jour : Mars 2023

Cette étude a été commandée par le ministère des Affaires municipales et de l'Habitation et financée par le volet de soutien au rayonnement des régions du Fonds régions et ruralité.



# Équipe de recherche

---

## **Recherche et rédaction :**

Alexandre Bégin, agent de recherche à l'ODO

## **Coordination :**

Richard Sévigny, coordonnateur de l'ODO

## **Collaboration :**

Iacob Gagné-Montcalm, agent de recherche à l'ODO

## **Révision :**

Lynda Gagnon, agente de recherche à l'ODO

## **Pour citer ce document :**

Bégin, Alexandre (2023). *L'Outaouais en mode rattrapage : Suivi des progrès pour combler le retard historique de la région en santé, éducation et culture. Mise à jour : mars 2023*, Observatoire du développement de l'Outaouais.

# Faits saillants

---

## Santé

- Afin de rejoindre la moyenne provinciale d'infirmières de 2021-2022, l'Outaouais avait besoin de 2,73 infirmières en soins directs et 0,62 médecin de plus par tranche de 1000 habitants. Cela représente **environ 1 104 infirmières** (1 015 en 2020-2021) **et 250 médecins** (259 en 2020-2021).
- En 2021-2022, le coût des services hospitaliers utilisés par les résidents de l'Outaouais en Ontario représente **96,2 millions de dollars constants de 2018** (96,4 M\$ en 2020-2021).
- En incluant les dépenses faites en Ontario, il manquait en Outaouais une somme de **514,51 \$ par habitant** pour atteindre la moyenne québécoise de dépenses annuelles par habitant dans les programmes de santé et services sociaux en 2020-2021, soit l'équivalent d'environ **206 millions de dollars** (196 M\$ en 2019-2020).
- En 2021-2022, l'Outaouais avait besoin de **170 lits de courte durée et de 474 lits de longue durée de plus** pour atteindre la moyenne québécoise de lits par 1000 habitants (respectivement 198 et 501 en 2020-2021).

## Culture

- En 2021, l'Outaouais a un ratio de 2,5 institutions muséales par 100 000 habitants alors qu'en moyenne dans les régions comparables ce ratio est de 6,8. Par conséquent, l'Outaouais a un **manque à gagner de 17 institutions muséales** pour rejoindre la moyenne des régions comparables (14 en 2018).
- En 2020-2021, les dépenses moyennes par habitant du gouvernement du Québec dans les régions comparables à l'Outaouais sont **5,9 fois plus élevées en ce qui concerne le patrimoine, les institutions muséales et les archives, 4,2 fois plus élevées pour les arts de la scène, 3,3 fois plus élevées pour les livres et périodiques, 3 fois plus élevées pour la langue française, 1,9 fois plus élevées pour les bibliothèques et 1,4 fois plus élevées en cinéma** ainsi qu'en **arts visuels, métiers d'art et arts médiatiques**.

## Éducation postsecondaire

- En 2021-2022, l'Outaouais affichait un déficit de **47 programmes collégiaux et de 62 programmes universitaires** pour rattraper la moyenne de programmes par habitant des régions comparables (50 et 63 en 2020-2021).
- En 2021-2022, plus de **6811 étudiants** collégiaux et universitaires habitant en Outaouais **étudient dans des établissements d'enseignement postsecondaire de l'Ontario** (6792 en 2020-2021). Parmi ces étudiants, 68,5 % poursuivent des études universitaires et 31,5 % font des études collégiales.

### Légende :

- Dégradation par rapport à l'année précédente**
- Amélioration par rapport à l'année précédente**
- Aucun changement significatif**

# Reconnaissance par l'Assemblée nationale du Québec de la situation particulière de l'Outaouais

---

« Que l'Assemblée nationale reconnaisse l'Outaouais comme une région administrative avec **des particularités importantes**;

Qu'elle souligne que ces particularités amènent des défis importants, compte tenu, notamment, de **sa situation frontalière avec Ottawa**;

Qu'elle reconnaisse que la région de l'Outaouais a accumulé **un retard important ces dernières années quant au financement public en santé, en éducation et en culture**;

Qu'elle rappelle que cette situation a eu son lot de **conséquences sur le développement économique de la région** et sur sa **capacité à se doter d'institutions propres** dans plusieurs champs de compétence du Québec;

Qu'enfin, elle souligne **l'importance de soutenir la région de l'Outaouais** en considérant notamment ces particularités importantes. »

Source : Assemblée nationale du Québec. Procès-verbal de l'Assemblée, 30 octobre 2019. N° 75. p. 1314.

# Indicateurs

---

## Santé et services sociaux

1. Dépenses en services sociaux et en santé par habitant
2. L'accessibilité des services de santé (lits de courte et de longue durée)
3. Les ressources professionnelles (Infirmières et médecins)
4. Le soutien aux groupes communautaires
5. Versements à l'Ontario pour la fourniture de services de santé

**Cible visée : Moyenne du Québec**

## Éducation postsecondaire

1. Formation collégiale : Effectifs étudiants et nombre de programmes
2. Formation universitaire : Effectifs étudiants et nombre de programmes
3. Exode des étudiants du postsecondaire de l'Outaouais vers l'Ontario

**Cible visée : Moyenne des régions comparables (Mauricie, Saguenay–Lac-Saint-Jean)**

## Culture

1. Dépenses du gouvernement du Québec par domaine de la culture
2. Aide financière octroyée par la SODEC et le CALQ
3. Statistique sur les institutions muséales (Nb/hab. et fréquentation)

**Cible visée : Moyenne des régions intermédiaires (Mauricie, Estrie, Centre-du-Québec)**



Observatoire  
du développement  
de l'Outaouais

# Santé et services sociaux



# Dépenses en santé et en services sociaux

Région	Période	Dépenses par programme par habitant	Proportion de dépenses par habitant par rapport à la moyenne québécoise
Estrie	2018-2019	4 191,76 \$	144,8 %
	2019-2020	4 528,57 \$	147,0 %
	2020-2021	4 617,74 \$	150,2 %
Mauricie et Centre-du-Québec	2018-2019	2 776,91 \$	95,9 %
	2019-2020	2 977,76 \$	96,7 %
	2020-2021	2 973,00 \$	96,7 %
Outaouais	2018-2019	2 177,87 \$	75,3 %
	2019-2020	2 299,40 \$	74,7 %
	2020-2021	2 312,27 \$	75,2 %
Ensemble du Québec	2018-2019	2 894,14 \$	100,0 %
	2019-2020	3 079,82 \$	100,0 %
	2020-2021	3 074,28 \$	100,0 %

Sources : MSSS, Dépenses par programme et par région, années (2022); Institut de la statistique du Québec et Statistique Canada, Estimations démographiques annuelles (régions infraprovinciales, janvier 2022). Calcul de l'ODO

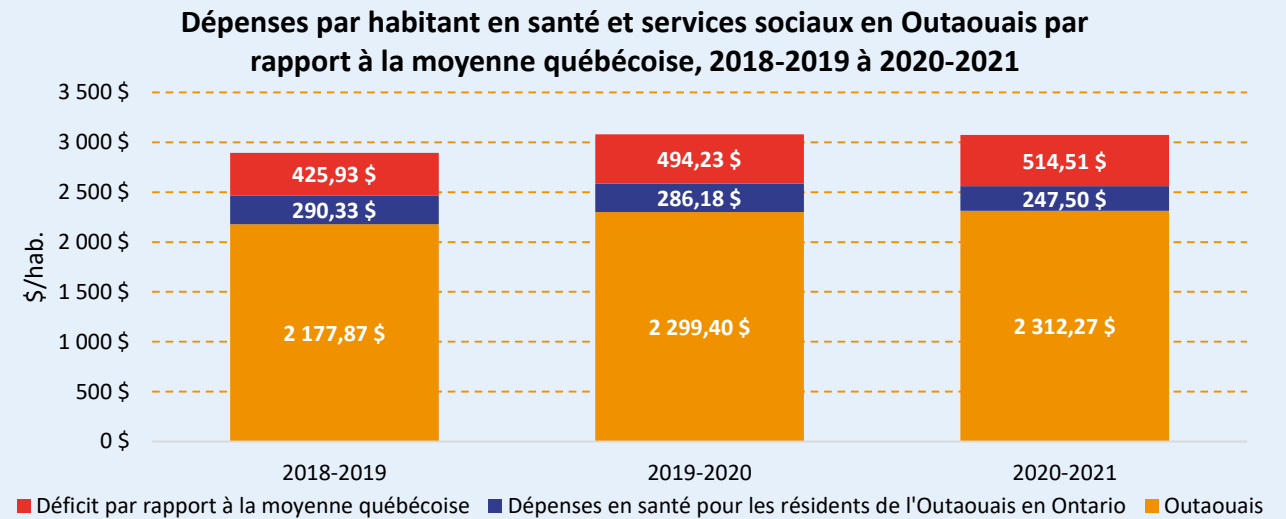

Sources : MSSS, Dépenses par programme et par région, années (2022); Institut de la statistique du Québec et Statistique Canada, Estimations démographiques annuelles (régions infraprovinciales, janvier 2022); Demande d'accès à l'information à la RAMQ n° 7212-2019-10147 adapté par le CISSSO; Calcul de l'ODO

Période	Services hospitaliers consommés par les résidents de l'Outaouais en Ontario (Dépenses totales en M\$)	Services hospitaliers consommés par les résidents de l'Outaouais en Ontario (\$/hab.)
2018-2019	113,87	290,33 \$
2019-2020	113,62	286,18 \$
2020-2021	99,28	247,50 \$
2021-2022	102,73	254,06 \$

Source : Demande d'accès à l'information à la RAMQ n° 7212-2019-10147; Institut de la statistique du Québec. Estimations de la population des régions administratives; Compilation CISSSO; Calcul et adaptation de l'ODO.

Manque à gagner de l'Outaouais pour rattraper la moyenne québécoise de dépenses par habitant en santé	
2018-2019	167 049 386,35 \$
2019-2020	196 212 914,39 \$
2020-2021	206 379 444,16 \$

Sources : MSSS, Dépenses par programme et par région, années (2022); Institut de la statistique du Québec et Statistique Canada, Estimations démographiques annuelles (régions infraprovinciales, janvier 2022); Demande d'accès à l'information à la RAMQ n° 7212-2019-10147 adapté par le CISSSO; Calcul de l'ODO

# Statistiques sur les services hospitaliers consommés par les résidents de l'Outaouais en Ontario

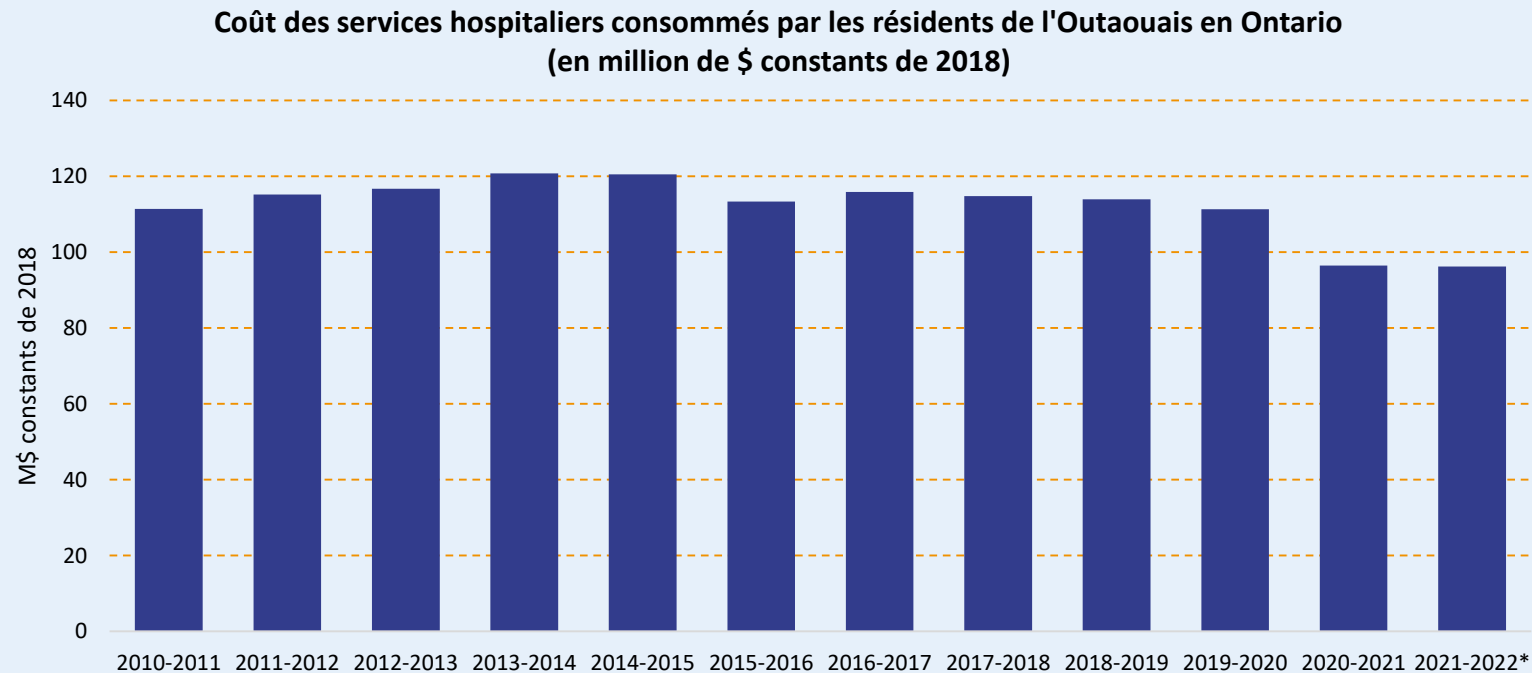

Source : Demande d'accès à l'information à la RAMQ n° 7212-2019-10147 adapté par le CISSSO; Statistique Canada (Division des prix) et Institut de la statistique du Québec; Institut de la statistique du Québec. Estimations de la population des régions administratives; Adaptation de l'ODO.

Note \* : Ces données risquent d'augmenter. Pour les services rendus hors Québec, le délai de facturation est évalué à 12 mois (peut aller jusqu'à trois ans, mais rarement).



# L'accessibilité des services de santé

Nombre de lits de courte et de longue durée par millier d'habitants			
Région	Période	Lits de courte durée /1 000 hab.	Lits de longue durée /1 000 hab.
Estrie	2018-2019	2,90	7,05
	2019-2020	3,09	7,10
	2020-2021	3,13	7,27
	2021-2022	3,00	7,44
Mauricie et Centre-du-Québec	2018-2019	2,01	4,96
	2019-2020	2,01	4,97
	2020-2021	1,97	5,11
	2021-2022	2,12	4,79
Outaouais	2018-2019	1,55	3,32
	2019-2020	1,40	3,33
	2020-2021	1,48	3,28
	2021-2022	1,51	3,19
Ensemble du Québec	2018-2019	1,97	4,56
	2019-2020	1,94	4,52
	2020-2021	1,97	4,52
	2021-2022	1,93	4,36

Source : MSSS, Rapports statistiques annuels. Institut de la statistique du Québec et Statistique Canada, Estimations démographiques annuelles (régions infraprovinciales, janvier 2022). Calcul de l'ODO.

Lits de longue et de courte durée dressés par 1000 habitants (2021-2022)

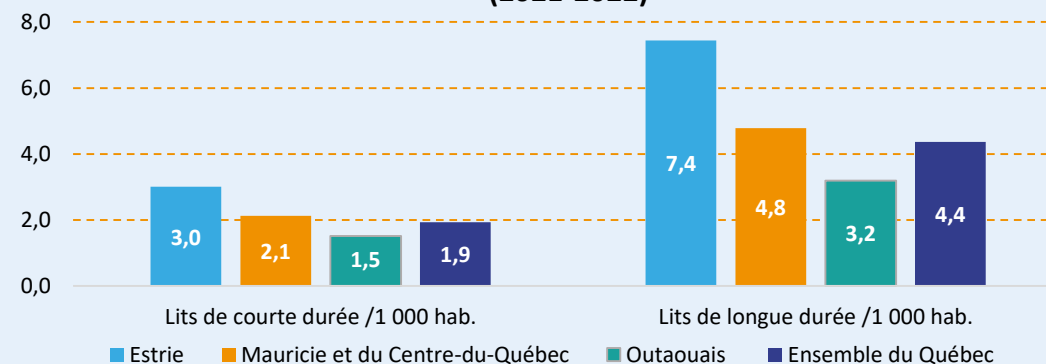

Source : MSSS, Rapports statistiques annuels. Institut de la statistique du Québec et Statistique Canada, Estimations démographiques annuelles (régions infraprovinciales, janvier 2022). Calcul de l'ODO.

Lits de courte et de longue durée manquant pour rattraper la moyenne par habitant du Québec (2018-2019 à 2021-2022)

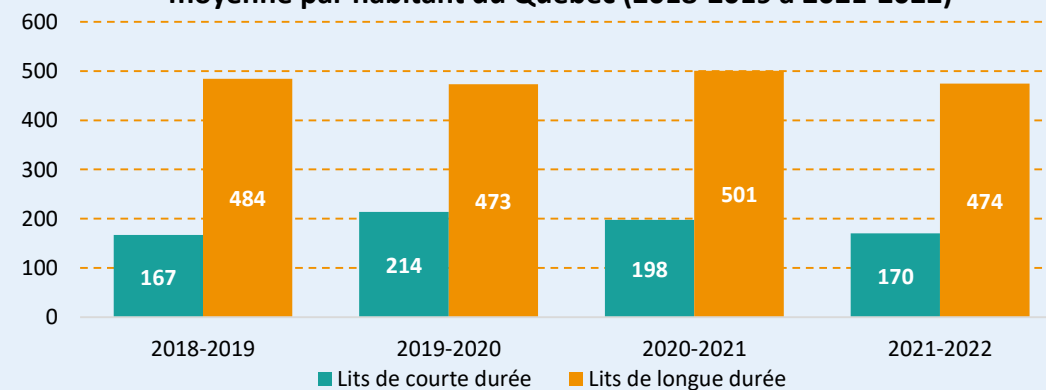

Source : MSSS, Rapports statistiques annuels. Institut de la statistique du Québec et Statistique Canada, Estimations démographiques annuelles (régions infraprovinciales, janvier 2022). Calcul de l'ODO.

# Les ressources professionnelles

Ressources professionnelles en santé par tranche de 1 000 habitants							
Région	Période*	Médecins	Omnipraticiens	Médecins spécialistes	Infirmières	Infirmières en soins directs	Infirmières praticiennes spécialisées (IPS)
Estrie	2018	2,88	1,24	1,61	12,96	7,77	0,12
	2019	2,91	1,24	1,66	13,05	7,84	0,14
	2020	2,93	1,22	1,66	13,22	7,93	0,16
	2021	2,90	1,21	1,64	13,25	7,89	0,18
Mauricie et Centre-du-Québec	2018	2,07	1,15	0,90	8,05	7,07	0,09
	2019	2,08	1,15	0,92	8,18	7,20	0,10
	2020	2,09	1,10	0,93	8,13	7,15	0,10
	2021	2,09	1,11	0,92	8,09	7,13	0,14
Outaouais	2018	1,82	1,06	0,69	5,79	5,10	0,05
	2019	1,88	1,10	0,71	5,78	5,14	0,07
	2020	1,88	1,06	0,70	5,74	5,09	0,08
	2021	1,94	1,11	0,73	5,63	4,97	0,10
Ensemble du Québec	2018	2,45	1,17	1,26	8,51	7,45	0,07
	2019	2,49	1,18	1,28	8,60	7,53	0,08
	2020	2,52	1,17	1,29	8,68	7,62	0,10
	2021	2,55	1,18	1,30	8,79	7,70	0,12

Sources : OIIQ, Portrait détaillé de l'effectif infirmier au Québec; Institut de la statistique du Québec et Statistique Canada, Estimations démographiques annuelles (régions infraprovinciales, janvier 2023); Calcul et adaptation de l'ODO.

Note \* : Par souci d'uniformité, les périodes sont exprimées en années. Toutefois, les données concernant les infirmières sont comptabilisées sous la forme d'années comptables. Ainsi, pour l'année 2018 par exemple, ces données sont normalement compilées comme 2018-2019.

Nombre d'infirmières en soins directs (ISD) par tranche de 1 000 habitants en Outaouais et déficit par rapport à la moyenne québécoise (2018-2019 à 2021-2022)

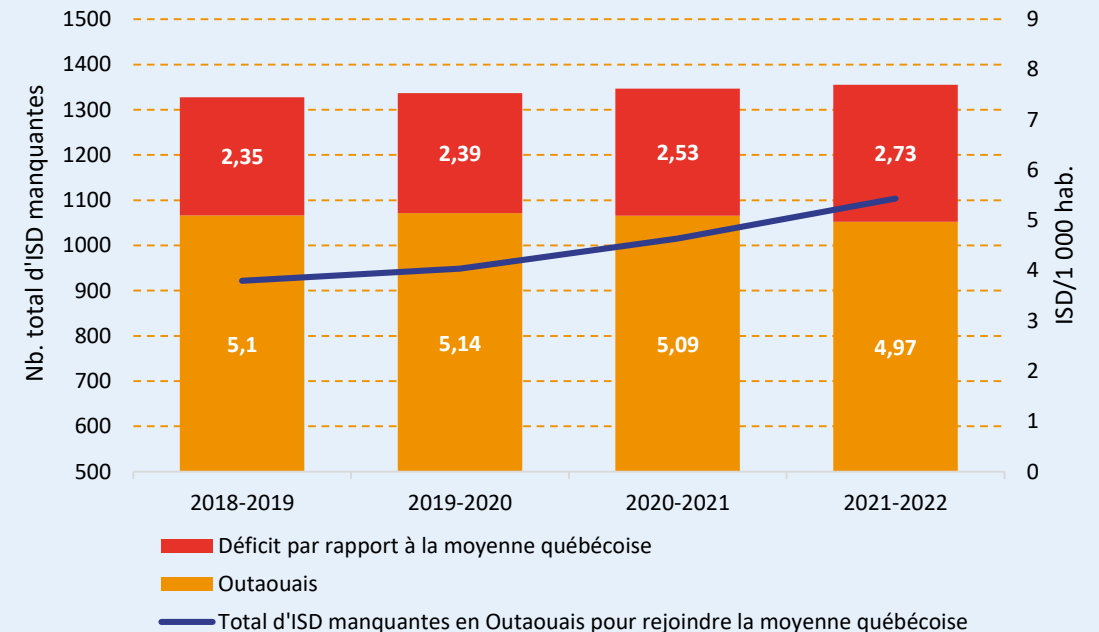

Source : OIIQ, Portrait détaillé de l'effectif infirmier au Québec; Institut de la statistique du Québec et Statistique Canada, Estimations démographiques annuelles (régions infraprovinciales, janvier 2023). Calcul et adaptation de l'ODO.

# Le soutien aux groupes communautaires

Les dépenses publiques pour le soutien communautaire par habitant			
Région	Période	Dépenses publiques pour le soutien communautaire par habitant	Proportion de dépenses par habitant par rapport à la moyenne québécoise
Estrie	2018-2019	144,11 \$	105 %
	2019-2020	152,47 \$	102 %
	2020-2021	180,11 \$	101 %
Mauricie	2018-2019	181,82 \$	132 %
	2019-2020	208,18 \$	139 %
	2020-2021	235,50 \$	132 %
Outaouais	2018-2019	143,68 \$	104 %
	2019-2020	145,63 \$	97 %
	2020-2021	171,31 \$	96 %
Ensemble du Québec	2018-2019	137,57 \$	100 %
	2019-2020	149,67 \$	100 %
	2020-2021	177,87 \$	100 %

Source : Données du Secrétariat à l'action communautaire autonome et aux initiatives sociales du ministère du Travail, de l'Emploi et de la Solidarité sociale; Institut de la statistique du Québec et Statistique Canada, Estimations démographiques annuelles (régions infraprovinciales, janvier 2023). Calcul et adaptation de l'ODO.

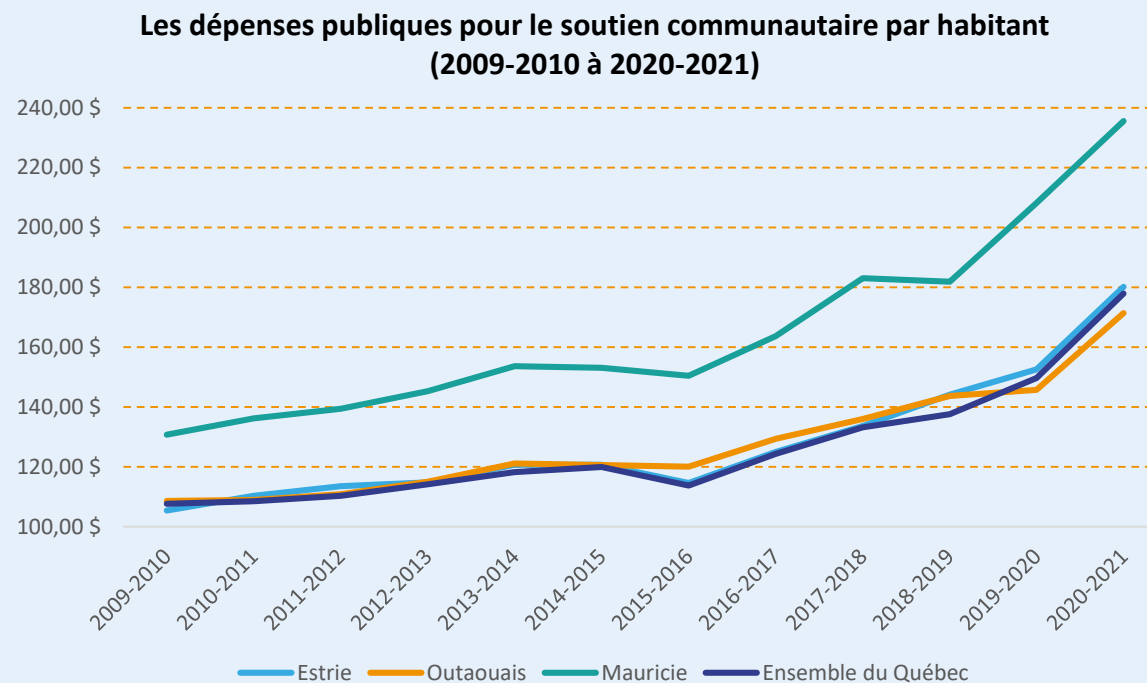

Source : Données du Secrétariat à l'action communautaire autonome et aux initiatives sociales du ministère du Travail, de l'Emploi et de la Solidarité sociale; Institut de la statistique du Québec et Statistique Canada, Estimations démographiques annuelles (régions infraprovinciales, janvier 2023). Calcul et adaptation de l'ODO.



Observatoire  
du développement  
de l'Outaouais

# Éducation postsecondaire



# La formation collégiale

	Saguenay–Lac-Saint-Jean				Mauricie*				Outaouais				Moyenne des régions comparables			
Effectif scolaire public et privé	2018-2019	2019-2020	2020-2021	2021-2022	2018-2019	2019-2020	2020-2021	2021-2022	2018-2019	2019-2020	2020-2021	2021-2022	2018-2019	2019-2020	2020-2021	2021-2022
Nombre d'étudiants à temps plein et à temps partiel	6 948	6 985	6 839	6 714	5 702	5 564	5 427	5 453	5 683	6 029	6 164	6 146	6 325	6 275	6 133	6 084
Nombre d'étudiants à temps plein et à temps partiel par 1000 habitants	25,0	25,1	24,5	24,0	21,2	20,5	19,8	19,7	14,5	15,2	15,4	15,2	23,1	22,8	22,2	21,8
<b>Nombre de programmes d'études (DEC) publics offerts (session d'automne)</b>	<b>2019</b>	<b>2020</b>	<b>2021</b>	<b>2022</b>	<b>2019</b>	<b>2020</b>	<b>2021</b>	<b>2022</b>	<b>2019</b>	<b>2020</b>	<b>2021</b>	<b>2022</b>	<b>2019</b>	<b>2020</b>	<b>2021</b>	<b>2022</b>
Nombre de programmes d'études offerts	80	77	82	79	47	46	45	44	43	42	42	42	63,5	61,5	63,5	61,5
Programmes par 100 000 habitants	28,8	27,6	29,3	28,0	17,3	16,8	16,2	15,6	10,8	10,5	10,4	10,3	23,1	22,2	22,8	21,8

Source : Service régional de l'admission des cégeps du Saguenay-Lac-Saint-Jean. Statistiques d'admission 2019-2022; Demande d'accès à l'information : Service régional d'admission du Montréal métropolitain (2022); Institut de la statistique du Québec et Statistique Canada, Estimations démographiques annuelles (régions infraprovinciales, janvier 2023). Calcul et adaptation de l'ODO.

Attention : Les données diffèrent du rapport *L'Outaouais en mode rattrapage* d'avril 2022. Un changement méthodologique a été apporté afin d'obtenir davantage de précision.

# La formation collégiale

Effectif scolaire public et privé	Saguenay–Lac-Saint-Jean				Mauricie*				Outaouais				Moyenne des régions comparables			
	2018-2019	2019-2020	2020-2021	2021-2022	2018-2019	2019-2020	2020-2021	2021-2022	2018-2019	2019-2020	2020-2021	2021-2022	2018-2019	2019-2020	2020-2021	2021-2022
Nombre d'étudiants à temps plein et à temps partiel	6948	6985	6839	6714	6003	5867	5582	5607	5683	6029	6164	6146	6476	6426	6211	6161
Nombre d'étudiants à temps plein et à temps partiel par 1000 habitants	25,0	25,1	24,5	24,0	22,3	21,6	20,4	20,2	14,5	15,2	15,4	15,2	23,7	23,4	22,5	22,1
<b>Nombre de programmes d'études (DEC) publics offerts (session d'automne)</b>	<b>2019</b>	<b>2020</b>	<b>2021</b>	<b>2022</b>	<b>2019</b>	<b>2020</b>	<b>2021</b>	<b>2022</b>	<b>2019</b>	<b>2020</b>	<b>2021</b>	<b>2022</b>	<b>2019</b>	<b>2020</b>	<b>2021</b>	<b>2022</b>
Nombre de programmes d'études offerts	80	77	82	79	47	46	45	43	43	42	42	42	63,5	61,5	63,5	61
Programmes par 100 000 habitants	28,8	27,6	29,3	28,0	17,3	16,8	16,2	15,3	10,8	10,5	10,4	10,3	23,1	22,2	22,8	21,7

Source : Service régional de l'admission des cégeps du Saguenay-Lac-Saint-Jean. Statistiques d'admission 2019-2022; Demande d'accès à l'information : Service régional d'admission du Montréal métropolitain (2022); Institut de la statistique du Québec et Statistique Canada, Estimations démographiques annuelles (régions infraprovinciales, janvier 2023). Calcul et adaptation de l'ODO.

Attention : Les données diffèrent du rapport *L'Outaouais en mode rattrapage* d'avril 2022. Un changement méthodologique a été apporté afin d'obtenir davantage de précision.

# La formation collégiale

Nombre de programmes d'études collégiales offerts en Outaouais par tranche de 100 000 habitants par rapport à la moyenne des régions comparables (2019 à 2022)

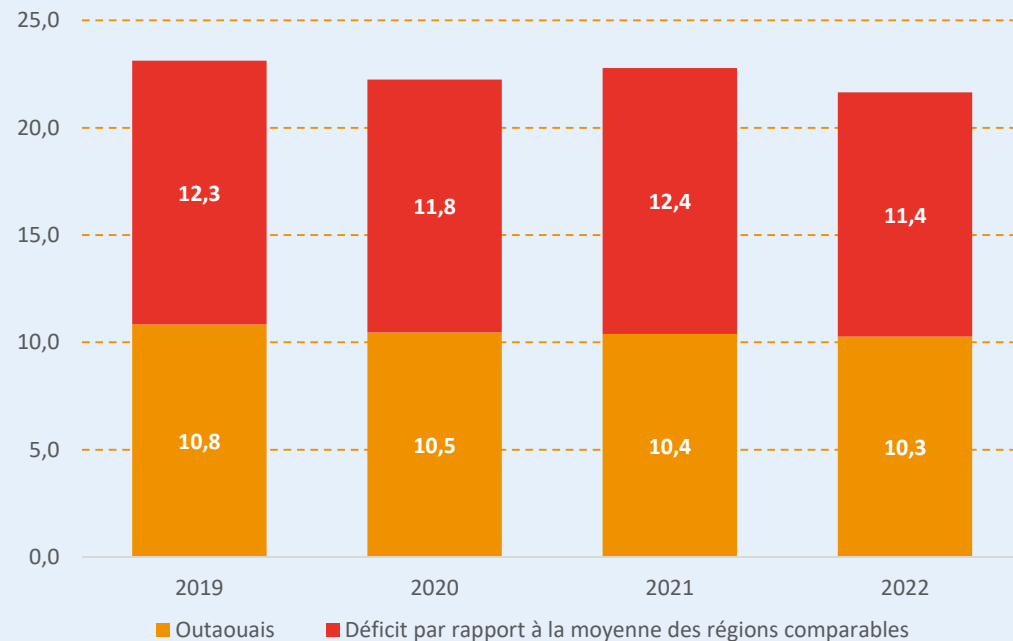

Source : Service régional de l'admission des cégeps du Saguenay-Lac-Saint-Jean. Statistiques d'admission 2019-2022; Demande d'accès à l'information : Service régional d'admission du Montréal métropolitain (2022); Institut de la statistique du Québec, Estimations démographiques annuelles (régions infraprovinciales, janvier 2023). Calcul et adaptation de l'ODO.

Programmes d'études collégiales offerts en Outaouais (DEC) par tranche de 100 000 habitants selon le type de programme par rapport à la moyenne des régions comparables en 2022

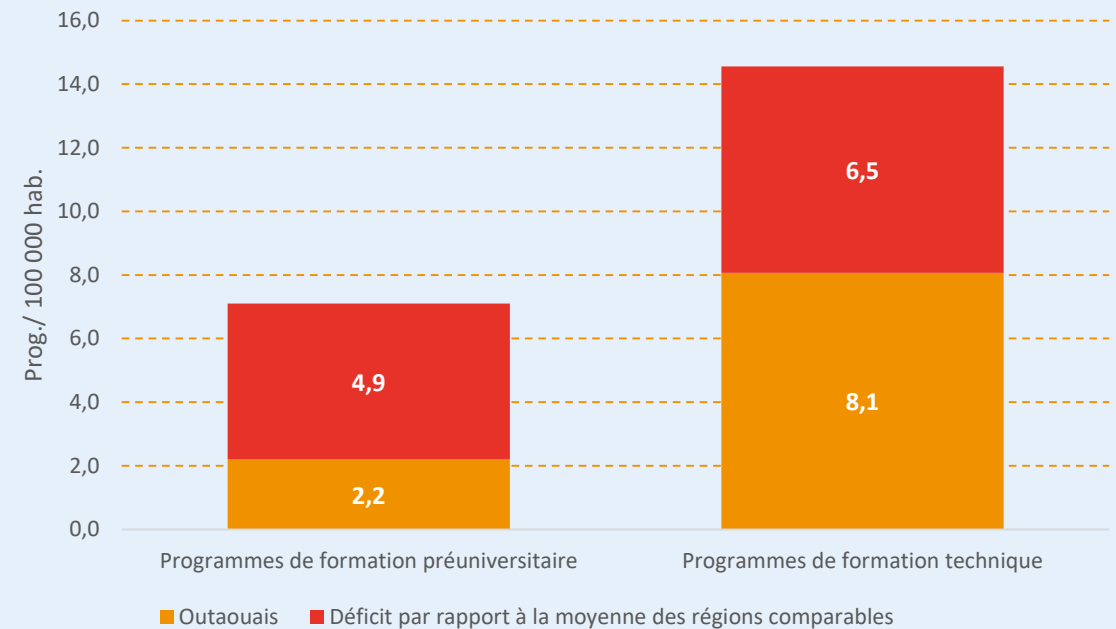

Source : Service régional de l'admission des cégeps du Saguenay-Lac-Saint-Jean. Statistique d'admission 2019-2022; Demande d'accès à l'information : Service régional d'admission du Montréal métropolitain (2022); Institut de la statistique du Québec et Statistique Canada, Estimations démographiques annuelles (régions infraprovinciales, janvier 2023). Calcul et adaptation de l'ODO.

# La formation universitaire

	Saguenay–Lac-Saint-Jean				Mauricie				Outaouais				Moyenne des régions comparables			
	2018	2019	2020	2021	2018	2019	2020	2021	2018	2019	2020	2021	2018	2019	2020	2021
<b>Effectif scolaire (automne)</b>																
<b>Nombre d'étudiants à temps plein et à temps partiel</b>	6 076	5 871	5 146	5 777	12 592	12 498	12 748	12 948	5 167	4 886	4 737	4 427	9 334	9 185	8 947	9 363
<b>Nombre d'étudiants à temps plein et à temps partiel par 1000 habitants</b>	21,9	21,1	18,4	20,6	46,7	46,1	46,5	46,7	13,2	12,3	11,8	10,9	34,1	33,4	32,4	33,6
<b>Nombre de programmes d'études offerts (session d'automne)</b>	<b>2018-2019</b>	<b>2019-2020</b>	<b>2020-2021</b>	<b>2021-2022</b>	<b>2018-2019</b>	<b>2019-2020</b>	<b>2020-2021</b>	<b>2021-2022</b>	<b>2018-2019</b>	<b>2019-2020</b>	<b>2020-2021</b>	<b>2021-2022</b>	<b>2018-2019</b>	<b>2019-2020</b>	<b>2020-2021</b>	<b>2021-2022</b>
<b>Baccalauréat</b>	42	43	41	40	43	45	43	43	23	23	23	23	42,5	44	42	41,5
<b>Maîtrise</b>	24	25	23	25	33	34	35	35	28	28	28	30	28,5	29,5	29	30
<b>Doctorat</b>	10	10	10	11	17	17	17	18	8	8	9	10	13,5	13,5	13,5	14,5
<b>Total</b>	76	78	74	76	93	96	95	96	59	59	60	63	84,5	87	84,5	86
<b>Programmes par 100 000 habitants</b>	27,4	28,1	26,5	27,1	34,5	35,4	34,7	34,6	15,0	14,9	15,0	15,6	30,9	31,7	30,6	30,9

Source : Base de données PRISME, compilation par la Direction de la recherche institutionnelle de l'Université du Québec (2022); Demande d'accès à l'information : Registraires de l'Université du Québec à Chicoutimi (2022); Demande d'accès à l'information auprès de l'UQTR (2022), l'UQAC (2022), l'UQO (2022) et l'ENAP (2022); ISQ, Statistique Canada. Estimations démographiques annuelles (régions infraprovinciales, janvier 2023). Calcul et adaptation de l'ODO.



# La formation universitaire

Nombre de programmes d'études universitaires offerts en Outaouais par tranche de 100 000 habitants par rapport à la moyenne des régions comparables (2018-2019 à 2021-2022)

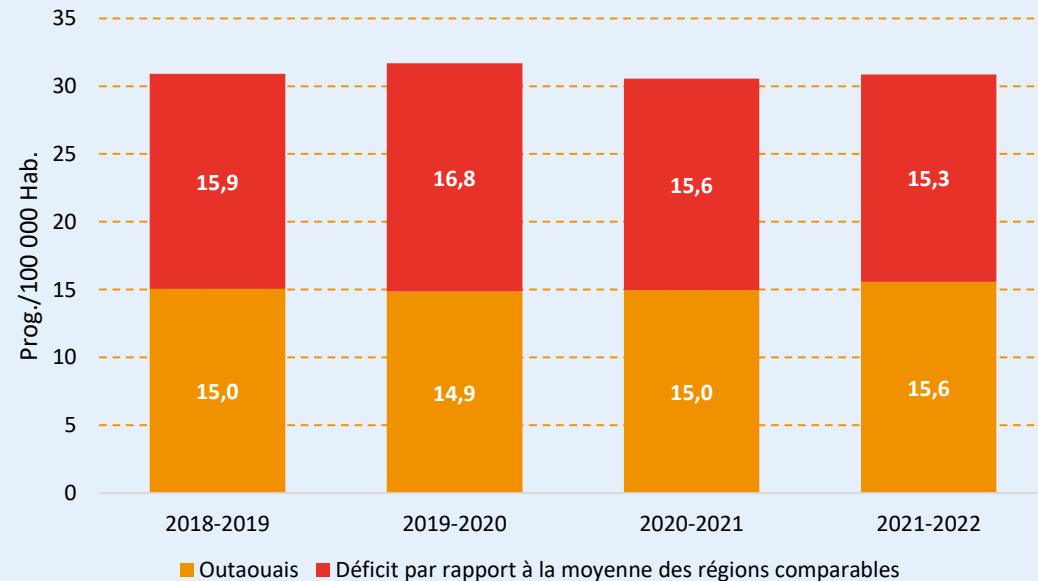

Source : Base de données PRISME, compilation par la Direction de la recherche institutionnelle de l'Université du Québec (2022); ISQ. Statistique Canada. Estimations démographiques annuelles (régions infraprovinciales, janvier 2023). Calcul et adaptation de l'ODO.

Nombre de programmes de baccalauréat offerts par tranche de 100 000 habitants selon le domaine d'études en 2021-2022

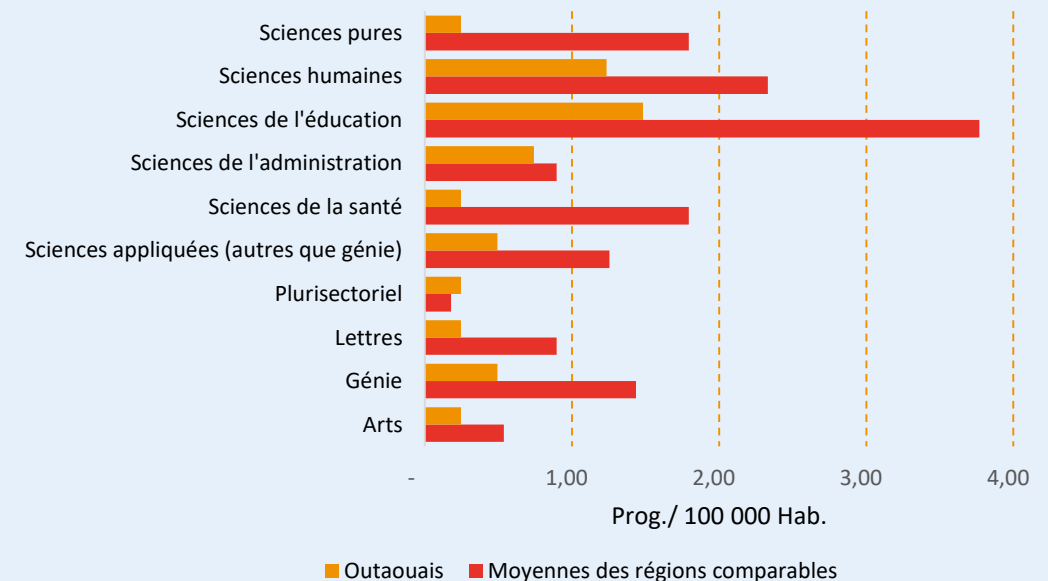

Source : Base de données PRISME, compilé par la direction de la recherche institutionnelle de l'Université du Québec (2022); ISQ. Statistique Canada. Estimations démographiques annuelles (régions infraprovinciales, janvier 2023). Calcul et adaptation de l'ODO.

# Exode des étudiants de l'Outaouais vers les établissements d'éducation postsecondaire de la région d'Ottawa

	2018-2019		2019-2020		2020-2021		2021-2022	
	n	%	n	%	n	%	n	%
<b>Exode vers les établissements collégiaux</b>								
Algonquin College	678	3,4	639	3,2	663	3,6	698	3,2
La Cité	1 484	21,3	1 375	20,5	1 419	20,9	1 449	21,0
<b>Nombre d'étudiants de l'Outaouais inscrits dans les établissements collégiaux de l'Ontario</b>	2 162	8,0	2 014	7,5	2 082	8,2	2 147	7,5
<b>Exode vers les établissements universitaires</b>								
Université Carleton*	834	2,7	873	2,8	930	2,9	897	2,9
Université St-Paul	144	13,7	123	11,9	138	11,5	132	11,4
Université d'Ottawa	3 645	8,6	3 565	8,2	3 641	8,1	3 635	7,8
<b>Nombre d'étudiants québécois inscrits dans les établissements universitaires de l'Ontario</b>	4 623	6,2	4 561	6,1	4 709	6,1	4 664	5,9
<b>Exode des étudiants vers les établissements de l'Ontario</b>								
<b>Nombre d'étudiants québécois inscrits dans les établissements postsecondaires de l'Ontario</b>	6 785	6,7	6 575	6,4	6 792	6,6	6 811	6,3

Source : Demande d'accès à l'information auprès du Collège La Cité (2022), du collège Algonquin (2022), de l'Université d'Ottawa (2022), de l'Université Carleton (2022) et de l'Université Saint-Paul (2022); Rapports annuels du collège La Cité 2018-2019 à 2021-2022; Calcul et adaptation de l'ODO.

Note \* : Les données pour l'Université Carleton incluent les étudiants en provenance de toutes les régions du Québec. Compte tenu de la proximité de l'Outaouais, nous considérons que la plupart des inscriptions proviennent de l'Outaouais.

# Exode des étudiants de l'Outaouais vers les établissements d'éducation postsecondaire de la région d'Ottawa

Effectif étudiant universitaire de l'Outaouais en fonction du lieu d'études, sessions d'automne 2018 à 2021

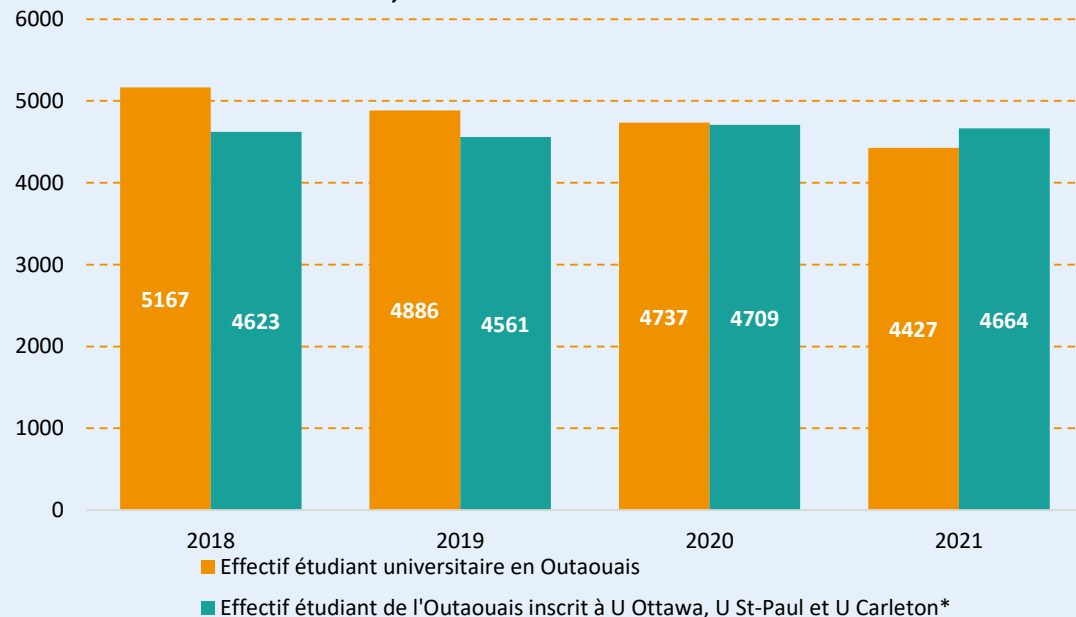

Source : Demande d'accès à l'information auprès de l'Université d'Ottawa (2022), de l'Université Carleton (2022) et de l'Université Saint-Paul (2022); Calcul et adaptation de l'ODO.

Note \* : Les données pour l'Université Carleton incluent les étudiants en provenance de toutes les régions du Québec. Compte tenu de la proximité de l'Outaouais, nous considérons que la plupart des inscriptions proviennent de l'Outaouais.

Effectif étudiant collégial de l'Outaouais en fonction du lieu d'études, sessions d'automne 2018 à 2021

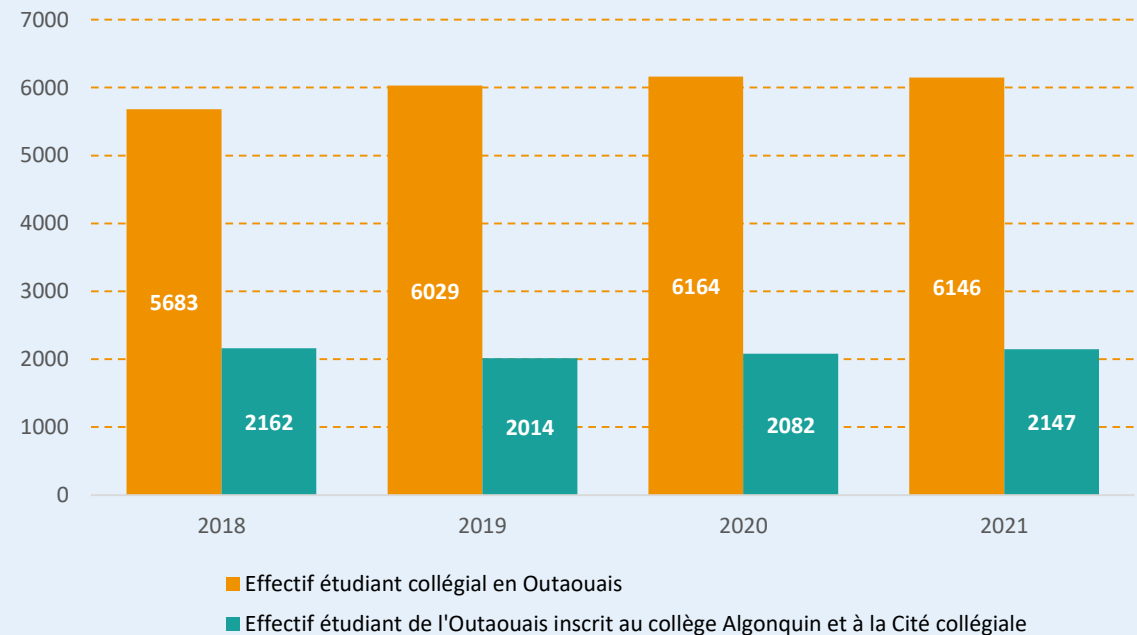

Source : Demande d'accès à l'information auprès du Collège La Cité (2022) et du collège Algonquin (2022); Rapports annuels du collège la cité (2018-2019 à 2021-2022); Calcul et adaptation de l'ODO.



Observatoire  
du développement  
de l'Outaouais

# Culture



# Dépenses de l'administration publique québécoise en culture (en dollars par habitant) selon le domaine, le secteur d'activité et la région administrative, Québec, 2020-2021.

Domaine et secteur d'activité	Mauricie	Estrie	Centre du Québec	Outaouais	Moyenne des dépenses par hab. des régions intermédiaires sans l'Outaouais
<b>Total (Domaines et secteurs d'activité)</b>	<b>95,70</b>	<b>116,12</b>	<b>69,78</b>	<b>60,97</b>	<b>96,04</b>
<b>Arts visuels, métiers d'art et arts médiatiques</b>	3,32	3,50	2,09	<b>2,22</b>	3,03
Arts visuels	2,97	2,07	1,87	<b>1,56</b>	2,29
Métiers d'art	0,07	0,55	0,01	<b>0,09</b>	0,24
Arts médiatiques	0,28	0,88	0,21	<b>0,58</b>	0,49
<b>Arts de la scène</b>	9,01	10,21	10,31	<b>2,34</b>	9,85
Théâtre	0,46	2,71	2,93	<b>0,17</b>	2,06
Musique et opéra	2,65	5,19	2,90	<b>0,92</b>	3,71
Danse	0,45	0,84	0,00	<b>0,25</b>	0,47
Variétés	5,45	1,47	4,48	<b>0,99</b>	3,62
<b>Patrimoine, institutions muséales et archives</b>	10,09	9,57	7,69	<b>1,57</b>	9,18
Patrimoine	6,39	2,55	6,36	<b>0,04</b>	4,89
Institutions muséales	1,63	4,65	1,03	<b>0,11</b>	2,63
Archives	2,07	2,37	0,30	<b>1,42</b>	1,67
<b>Bibliothèques</b>	30,37	44,90	15,37	<b>16,82</b>	31,62
Publiques	3,88	2,40	3,86	<b>1,52</b>	3,30
Scolaires	6,84	7,05	8,87	<b>6,47</b>	7,52
Collégiales et universitaires	19,66	35,45	2,64	<b>8,83</b>	20,80
<b>Livre et périodique</b>	2,21	2,36	1,00	<b>0,57</b>	1,91
<b>Cinéma et audiovisuel</b>	1,11	9,25	0,52	<b>2,90</b>	4,09
<b>Radio et télévision</b>	1,94	1,29	0,69	<b>1,88</b>	1,32
<b>Enseignement des arts</b>	5,00	0,24	0,00	<b>5,63</b>	1,69
<b>Langue française</b>	1,20	5,17	0,54	<b>0,86</b>	2,55
<b>Activités multidisciplinaires</b>	15,48	8,94	10,92	<b>12,11</b>	11,61
Festivals et événements à caractère culturel	5,09	1,16	0,51	<b>3,47</b>	2,22
Autres activités multidisciplinaires	10,39	7,78	10,41	<b>8,64</b>	9,38
<b>Autres activités culturelles</b>	15,48	20,15	20,65	<b>14,00</b>	18,81

Dépenses par habitant du gouvernement du Québec en culture dans les régions intermédiaires selon le domaine d'activité en 2020-2021

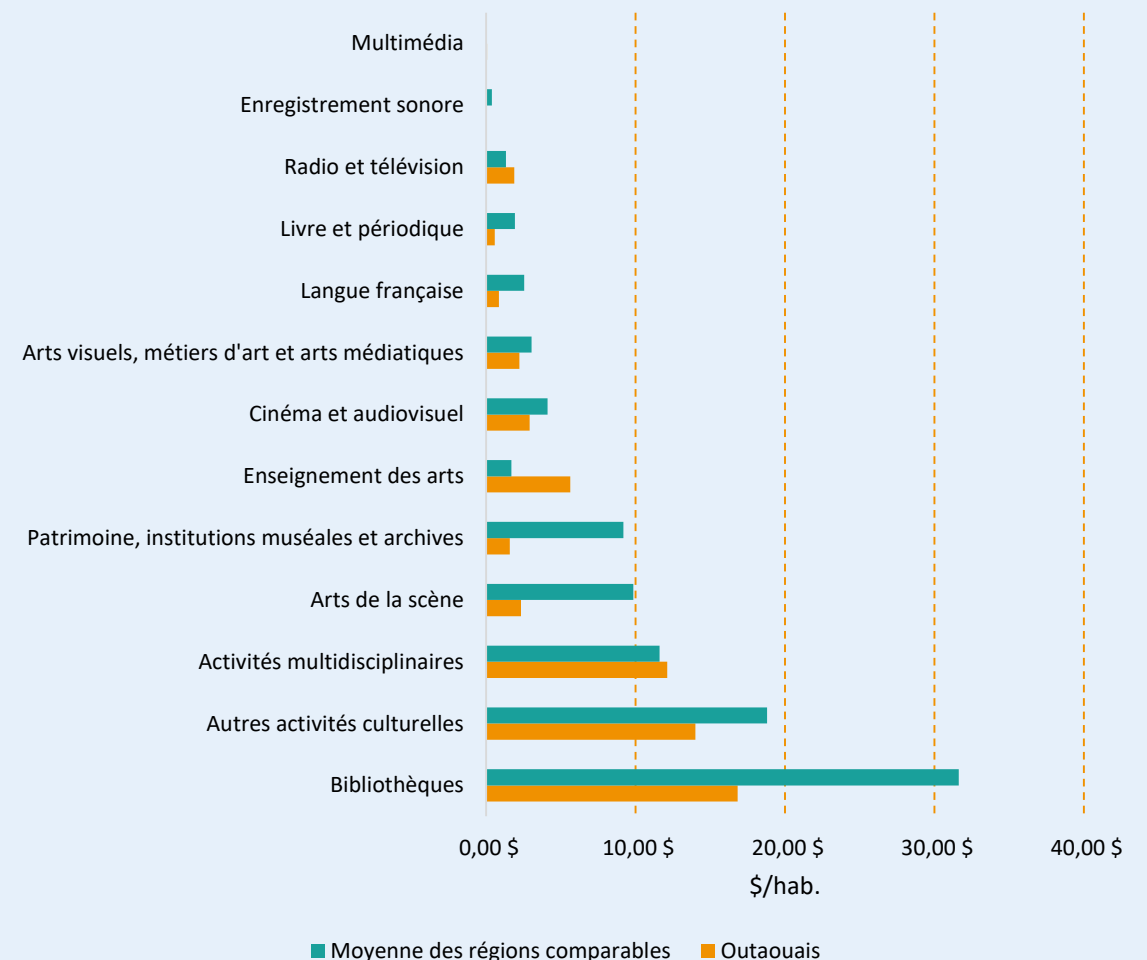

Source : Institut de la statistique du Québec, Observatoire de la culture et des communications du Québec, Enquête sur les dépenses de l'administration publique québécoise au titre de la culture; Institut de la statistique du Québec, Estimations démographiques annuelles (régions infraprovinciales, janvier 2023); Calcul et adaptation de l'ODO.

# Dépenses de l'administration publique québécoise en culture (en dollars par habitant) selon le domaine, le secteur d'activité et la région administrative, Québec, 2020-2021.

Dépenses par habitant du gouvernement du Québec en culture en Outaouais par rapport à la moyenne des régions comparables (2017-2018 à 2020-2021)

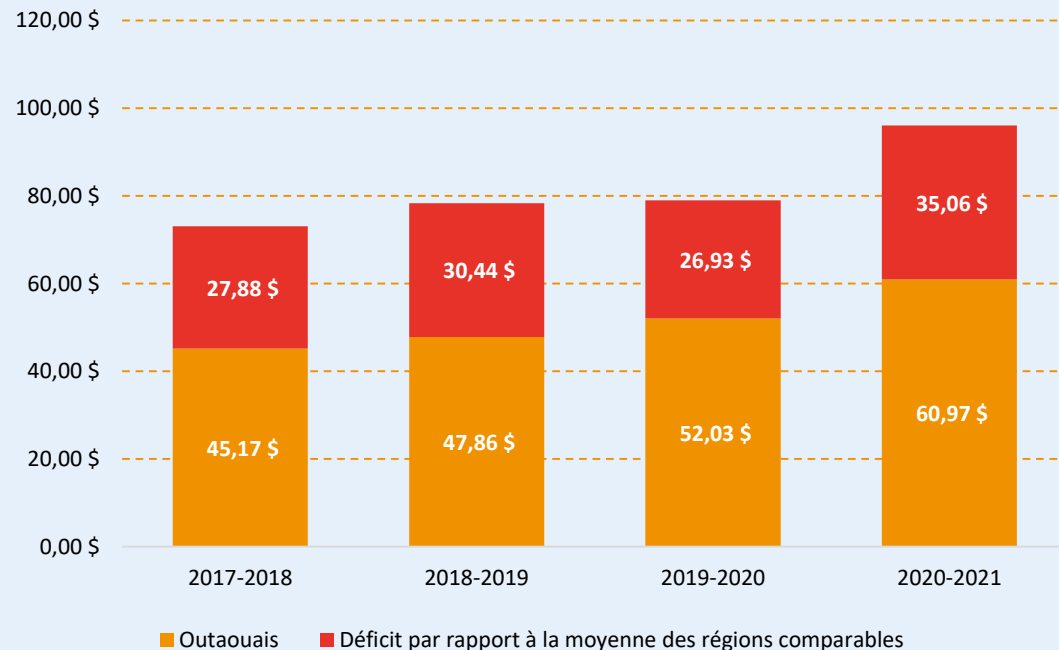

Source : Institut de la statistique du Québec, Observatoire de la culture et des communications du Québec, Enquête sur les dépenses de l'administration publique québécoise au titre de la culture; Institut de la statistique du Québec, Estimations démographiques annuelles (régions infraprovinciales, janvier 2023); Calcul et adaptation de l'ODO.

Variation des dépenses par habitant du gouvernement du Québec en culture et selon le domaine d'activité en Outaouais en 2020-2021 par rapport à 2019-2020 (en \$ constant de 2019)

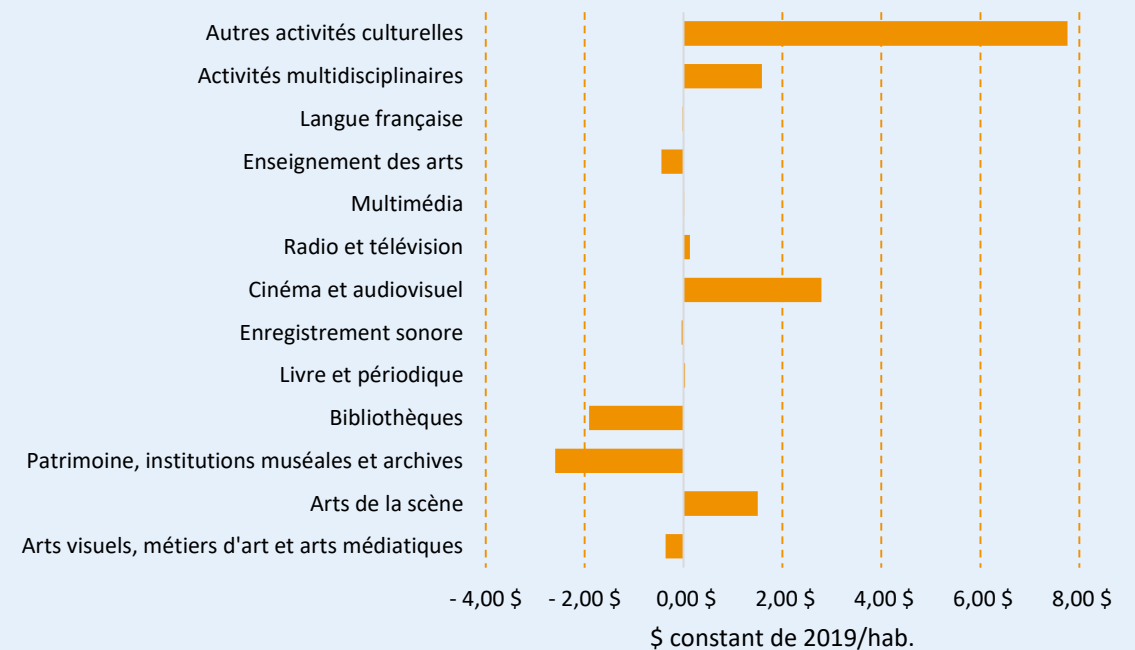

Source : Institut de la statistique du Québec, Observatoire de la culture et des communications du Québec, Enquête sur les dépenses de l'administration publique québécoise au titre de la culture; Institut de la statistique du Québec, Estimations démographiques annuelles (régions infraprovinciales, janvier 2023); Statistique Canada (Division des prix) et Institut de la statistique du Québec; Calcul et adaptation de l'ODO.

# Aide financière octroyée par la Société de développement des entreprises culturelles et par le Conseil des arts et des lettres du Québec.

	Outaouais				Moyenne des régions intermédiaires sans l'Outaouais			
	2018-2019	2019-2020	2020-2021	2021-2022	2018-2019	2019-2020	2020-2021	2021-2022
<b>SODEC</b>								
<b>Intervention financière (nb/100 000 hab.)</b>	5,86	5,54	7,23	9,65	13,29	12,59	12,68	15,84
<b>Intervention financière (\$/hab.)</b>	0,64	0,72	4,34	2,96	2,30	1,63	6,26	5,14
<b>CALQ</b>								
<b>Aide financière aux artistes et aux écrivains (nb/100 000 hab.)</b>	6,88	8,82	4,49	7,67	7,12	7,88	8,49	12,39
<b>Aide financière aux artistes et aux écrivains (\$/hab.)</b>	0,32	0,96	0,43	1,06	0,69	0,78	1,21	1,81
<b>Aide financière aux organismes (nb/100 000 hab.)</b>	3,06	2,52	4,99	4,45	6,64	7,06	6,87	7,80
<b>Aide financière aux organismes (\$/hab.)</b>	2,20	2,52	9,13	9,76	7,20	6,05	18,65	14,48

Source : Institut de la statistique du Québec, Observatoire de la culture et des communications du Québec, Enquête sur les dépenses de l'administration publique québécoise au titre de la culture; Institut de la statistique du Québec et Statistique Canada, Estimations démographiques annuelles (régions infraprovinciales, janvier 2023); Calcul et adaptation de l'ODO.

# Aide financière octroyée par la Société de développement des entreprises culturelles et par le Conseil des arts et des lettres du Québec.

**Nombre d'interventions financières accordées par la SODEC et le CALQ par tranche de 100 000 habitants dans les régions intermédiaires de 2018-2019 à 2021-2022**

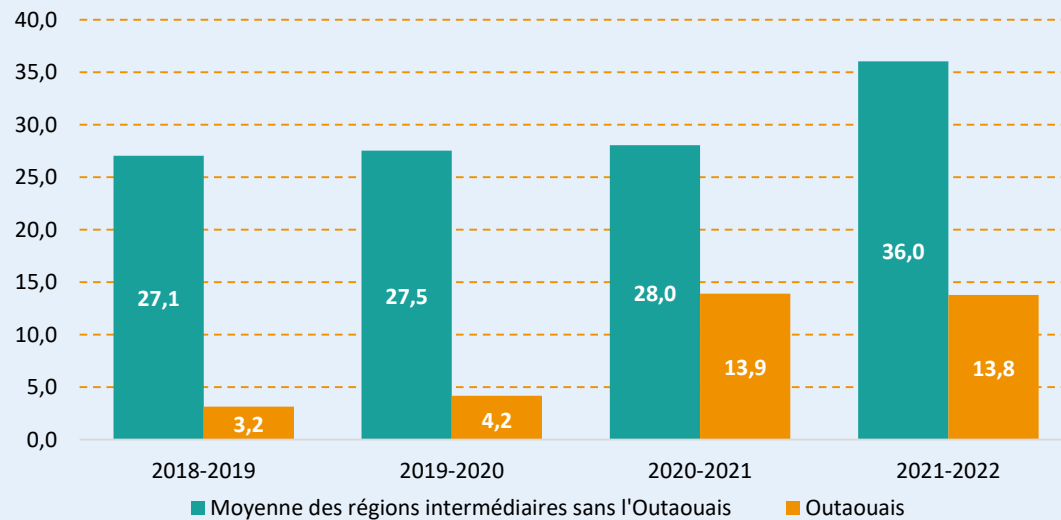

Source : Institut de la statistique du Québec, Observatoire de la culture et des communications du Québec, Enquête sur les dépenses de l'administration publique québécoise au titre de la culture; Institut de la statistique du Québec, Estimations démographiques annuelles (régions infraprovinciales, janvier 2023); Calcul et adaptation de l'ODO.

**Aide financière de la SODEC et du CALQ accordée dans les régions intermédiaires de 2018-2019 à 2021-2022 (en \$/habitant)**

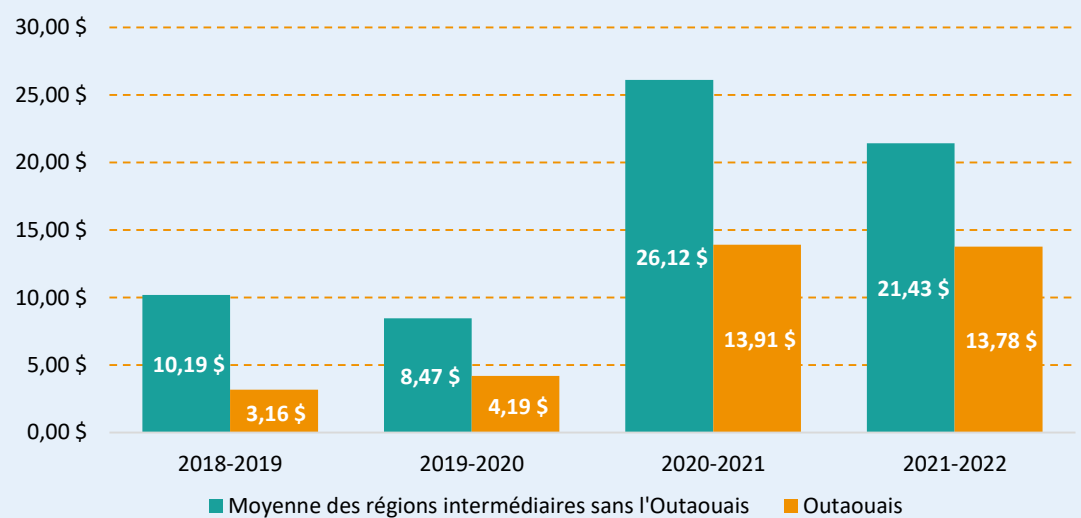

Source : Institut de la statistique du Québec, Observatoire de la culture et des communications du Québec, Enquête sur les dépenses de l'administration publique québécoise au titre de la culture; Institut de la statistique du Québec, Estimations démographiques annuelles (régions infraprovinciales, janvier 2023); Calcul et adaptation de l'ODO.



# Statistiques sur les institutions muséales

Nombre d'institutions muséales par 100 000 habitants selon la région administrative				
Régions\Année	2018	2019	2020	2021
Etrie	7,7	7,9	5,7	8,0
Mauricie	6,7	7,0	5,5	6,5
Centre-du-Québec	5,7	5,6	5,6	5,5
Outaouais	3,3	2,8	2,0	2,5
Moyenne des régions intermédiaires sans l'Outaouais	6,8	6,9	5,6	6,8

Source : Institut de la statistique du Québec, Observatoire de la culture et des communications du Québec, Enquête sur la fréquentation des institutions muséales; Institut de la statistique du Québec, Estimations démographiques annuelles (régions infraprovinciales, janvier 2023); Calcul et adaptation de l'ODO.

Classement des régions selon la fréquentation muséale sur leur territoire (16 rangs)				
Région\Année	2018	2019	2020	2021
Outaouais	4e	4e	-	13e
Outaouais (sans la fréquentation du musée canadien de l'histoire)	15e	16e	-	16e
Mauricie	11e	6e	-	11e
Etrie	10e	10e	-	8e
Centre-du-Québec	7e	8e	-	10e

Source : Institut de la statistique du Québec, Observatoire de la culture et des communications du Québec, Enquête sur la fréquentation des institutions muséales; Institut de la statistique du Québec, Estimations démographiques annuelles (régions infraprovinciales, janvier 2023); Calcul et adaptation de l'ODO.



**Observatoire  
du développement  
de l'Outaouais**

